СОГЛАСОВАНО:
Врио начальника ОГИБДД
УМВД России
по г. Старому Осколу
капитан полиции
_____ Д.Н. Симонов
«_31_» августа 2018 г.

УТВЕРЖДАЮ:
заведующий МБДОУ
ДС № 62 «Золотой улей»
_____ Т.И. Безбородых
«_31_» августа 2018 г.

ПАСПОРТ

дорожной безопасности образовательного учреждения муниципального бюджетного дошкольного образовательного учреждения детского сада № 62 «Золотой улей» Старооскольского городского округа

г. Старый Оскол
2018 г.

ОБЩИЕ СВЕДЕНИЯ

Наименование ОУ	муниципальное бюджетное дошкольное образовательное учреждение детский сад № 62 «Золотой улей» Старооскольского городского округа
Тип ОУ	дошкольное образовательное учреждение
Юридический адрес ОУ	309517, РФ, Белгородская область, г.Старый Оскол, мкр. Весенний, д. 35
Фактический адрес ОУ	309517, РФ, Белгородская область, г.Старый Оскол, мкр. Весенний, д. 35
Руководители ОУ:	
заведующий (фамилия, имя, отчество, телефон)	Безбородых Татьяна Ивановна Тел. (4725) 44-00-92
старший воспитатель (фамилия, имя, отчество, телефон)	Верейкина Ирина Викторовна Тел. (4725) 40-15-00
Ответственные работники муниципального органа управления образования (должность, фамилия, имя, отчество, телефон)	главный специалист Управления образования администрации Старооскольского городского округа Носова Евгения Ивановна Тел. (4725) 22-69-28
Ответственные от Госавтоинспекции:	инспектор по пропаганде безопасности дорожного движения ОГИБДД УМВД России по г. Старому Осколу капитан полиции Лушпаева Наталья Александровна Тел. (4725) 22-13-02
Ответственные работники за мероприятия по профилактике детского травматизма:	Безбородых Т.И., заведующий МБДОУ ДС №62 «Золотой улей» Верейкина И.В., старший воспитатель
Дорожно-эксплуатационная организация, осуществляющая содержание УДС:	муниципальное унитарное предприятие «Оскольские дороги» приёмная (4725)22-45-63 диспетчер (4725)22-09-32

Дорожно-эксплуатационная организация, осуществляющая содержание ТСОДД:	муниципальное унитарное предприятие «Старооскольское городское многоотраслевое производственное объединение коммунального хозяйства» - МУП «СГМПО КХ» Тел. (4725) 22-12-72, (4725) 22-15-62
Количество воспитанников:	292 (двести девяносто два)
Наличие уголка БДД:	фойе ДОУ 1 этаж
Наличие автогородка:	Имеется
Наличие уголка по ПДД:	информационные стенды для родителей, уголки по обучению ПДД в группах ДОУ, уголок безопасности дорожного движения в холле 1-го этажа
Наличие методической литературы и наглядных пособий:	Имеется
Наличие раздела по предупреждению ДДТТ в календарных планах воспитательной и образовательной работы воспитателя:	Непосредственно образовательная деятельность, режимные моменты
Функционирование ДОУ:	Понедельник-пятница с 07.00 до 19.00 часов суббота-воскресенье выходные
Телефоны оперативных служб:	Отдел вневедомственной охраны: (4725) 22-43-33 УВД: 02, дежурный 24-54-05 МЧС: (4725) 42-73-21 Пожарная часть: 01, 112, (4725) 22-14-89 Скорая медицинская помощь: 03, 030, 003 Федеральная служба безопасности: (4725) 22-55-38 Справочное электросети: 115, 47-94-59

Содержание

I. План-схемы образовательной организации.

1. Район расположения образовательной организации, пути движения транспортных средств и детей.

2. Организация дорожного движения в непосредственной близости от образовательной организации, маршруты движения детей и расположение парковочных мест.

3. Маршруты движения организованных групп детей от образовательной организации к скверу советско-болгарской дружбы (Бульвар Дружбы), к реке Осколец.

4. Пути движения транспортных средств к местам разгрузки/погрузки и рекомендуемые безопасные пути передвижения детей по территории образовательной организации.

II. Приложение.

План-схема пути движения транспортных средств и детей при проведении дорожных ремонтно-строительных работ вблизи образовательной организации.

I. План-схемы образовательной организации.

1. Район расположения образовательной организации, пути движения транспортных средств и детей

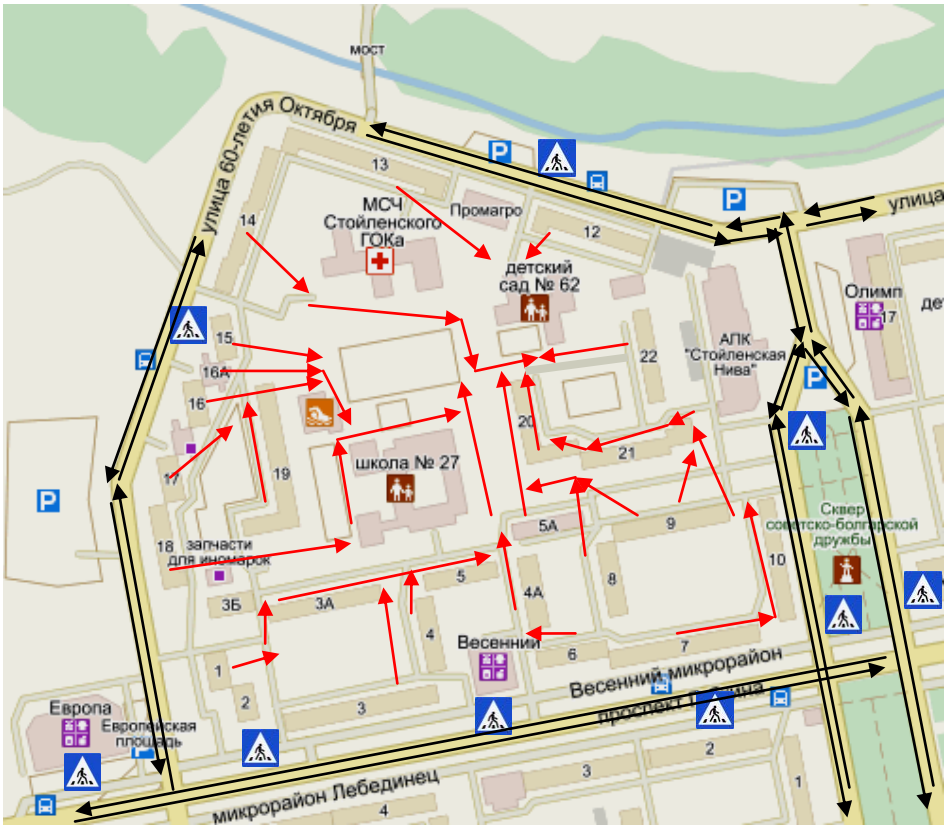

Движение детей в (из) дошкольное образовательное учреждение.

Пешеходный переход

Парковки

Проезжая часть

2. Организация дорожного движения в непосредственной близости от образовательной организации, маршруты движения детей и расположение парковочных мест.

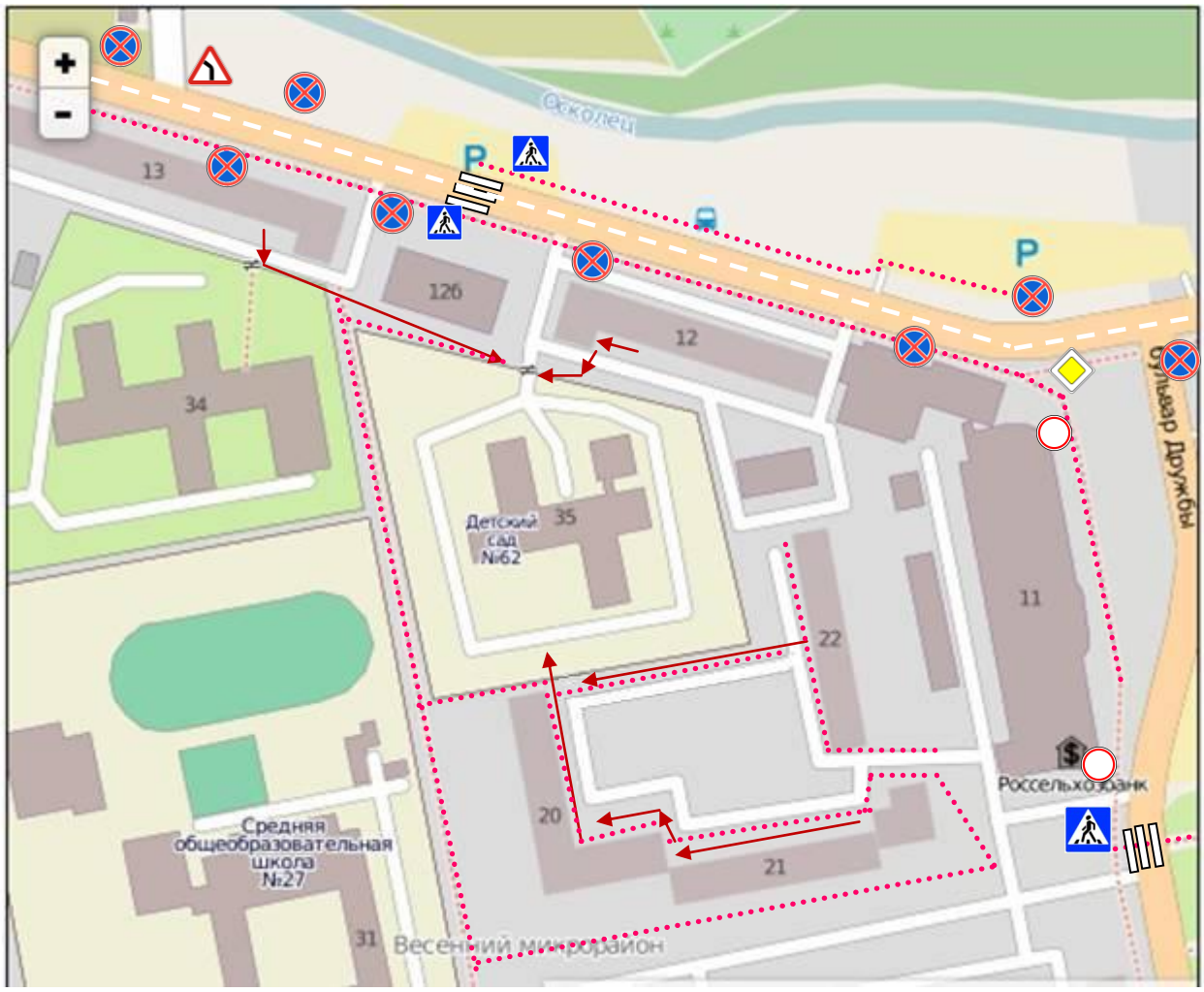

Маршруты движения детей в микрорайоне детского сада.

Внутридворовые дороги.

Проезжая часть.

Пешеходные дорожки.

3. Маршруты движения организованных групп детей от образовательной организации к скверу советско-болгарской дружбы (Бульвар Дружбы), к реке Осколец

Пешеходные дорожки

Пешеходный переход

4. Пути движения транспортных средств к местам разгрузки/погрузки и рекомендуемые безопасные пути передвижения детей по территории образовательной организации.

Въезд и выезд грузовых транспортных средств.

Движение детей по территории

Место разгрузки/погрузки.

Приложение.

План-схема пути движения транспортных средств и детей при проведении дорожных ремонтно-строительных работ вблизи образовательной организации

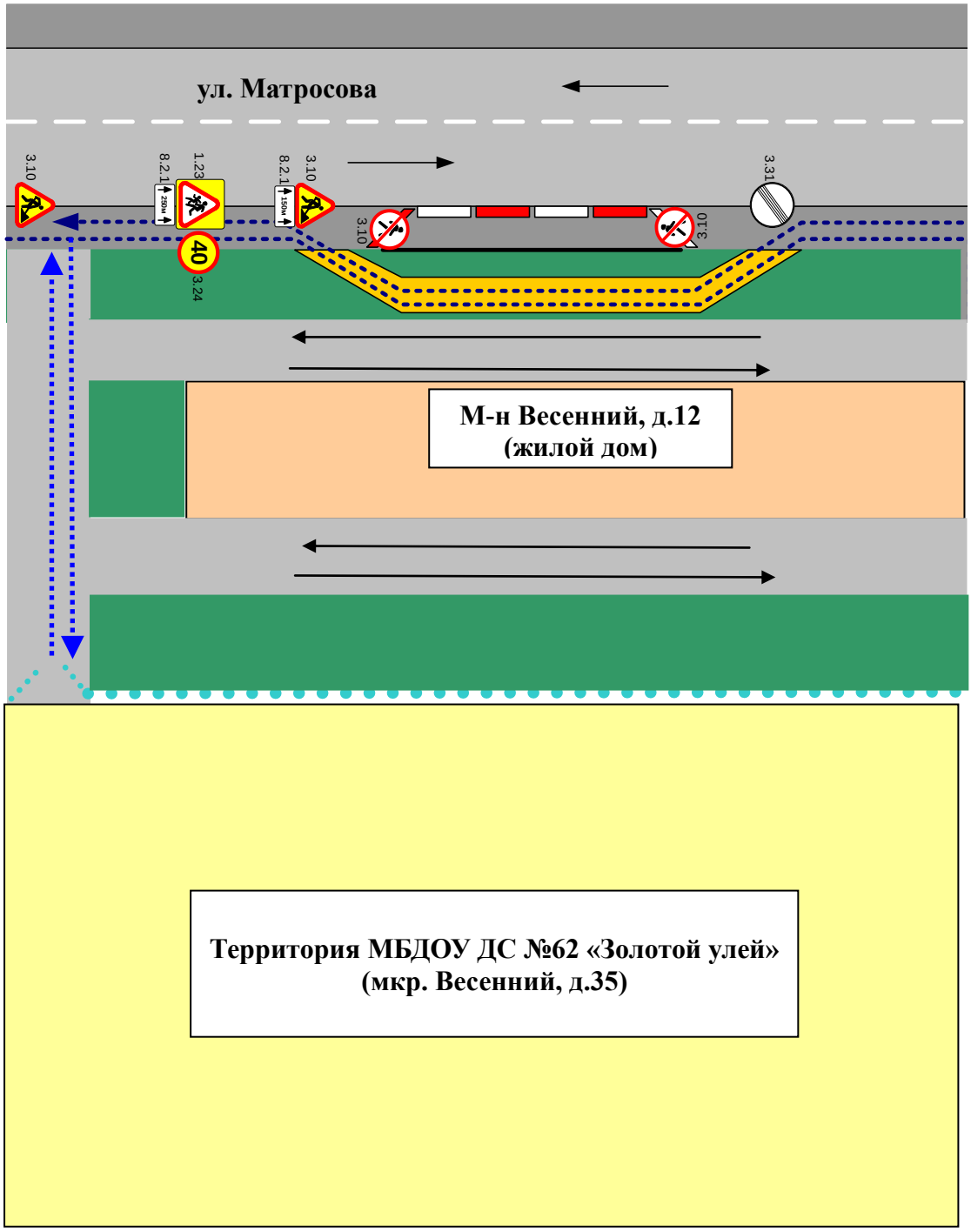

- временная пешеходная дорожка

- направление движения транспортного потока

- рекомендуемое направление движения пешеходного потока

СОГЛАСОВАНО
председатель профкома
МБДОУ детского сада № 62
_____ Т.И. Павлова
«20» 01 2015 г.

УТВЕРЖДЕНО
Приказом заведующего МБДОУ
детского сада № 62 «Золотой улей»
от «21» 01 2015 г. № 9

ИНСТРУКЦИЯ №44
ПО ОХРАНЕ ТРУДА ПРИ ПРОВЕДЕНИИ МЕРОПРИЯТИЙ, СВЯЗАННЫХ С ДВИЖЕНИЕМ ПО ДОРОГАМ, НЕОБХОДИМОСТЬЮ ПЕРЕХОДА ПРОЕЗЖЕЙ ЧАСТИ

1. Общие требования безопасности

1.1. Проведение мероприятий, связанных с движением по дорогам, необходимостью перехода проезжей части разрешается только по письменному приказу руководителя учреждения, с регистрацией в журнале выхода воспитанников за пределы ДОУ.

1.2. Детей должны сопровождать не менее двух взрослых, заранее прошедших инструктаж у руководителя учреждения о мерах безопасности на дороге, с записью в журнале регистрации инструктажа.

1.3. Лица, допустившие невыполнение или нарушение инструкции, привлекаются к дисциплинарной ответственности в соответствии с правилами внутреннего трудового распорядка и при необходимости, подвергаются внеочередной проверки знаний норм и правил охраны труда.

2. Требования безопасности при организации и построении групп детей для следования по дорогам

2.1. Во время прогулок, связанных с необходимостью перехода проезжей части, детей должны сопровождать не менее двух взрослых, заранее прошедших инструктаж о мерах безопасности на дороге. Затем взрослые проводят инструктаж детей.

2.2. Из числа сопровождающих назначается старший (ответственный), который возглавляет колонну. Второй сопровождающий замыкает колонну.

2.3. Перед началом движения дети строятся в колонну по два человека и держат друг друга за руки. Желательно, чтобы в руках у детей не было никаких предметов или игрушек.

2.4. Сопровождающие должны иметь при себе красные флажки.

2.5. В населенных пунктах колонна детей движется шагом только в светлое время суток по тротуарам и пешеходным дорожкам, придерживаясь правой стороны.

2.6. При отсутствии тротуаров и пешеходных дорожек разрешается движение колонны по левой обочине дороги навстречу транспорту только в светлое время суток.

2.7. При движении по загородным дорогам сопровождающие в голове колонны и в ее конце идут с красным флажком.

2.8. Выбирать маршрут следует таким образом, чтобы он имел как можно меньше переходов через проезжую часть.

3. Требования безопасности при переходе проезжей части

3.1. Перед началом перехода необходимо остановить направляющую пару, чтобы колонна сгруппировалась.

3.2. Переходить проезжую часть разрешается только в местах, обозначенных разметкой или дорожным знаком 5.16.1 - 5.16.2 «Пешеходный переход», а если их нет, то на перекрестке по линии тротуаров.

3.4. На регулируемых перекрестках можно начинать переход только по разрешающему сигналу светофора или регулировщика, предварительно убедившись в том, что весь транспорт остановился.

3.5. Вне населенных пунктов при отсутствии обозначенных пешеходных переходов дорогу следует переходить только под прямым углом к проезжей части и в местах, где она хорошо просматривается в обе стороны при условии отсутствия приближающегося транспорта Переход дороги в зоне ограниченной видимости запрещен.

3.6. Перед началом перехода сопровождающий должен выйти на проезжую часть с поднятым флажком, чтобы привлечь внимание водителей и только после этого, убедившись, что все автомобили остановились, можно начинать переход группы детей.

3.7. Если группа не успела закончить переход к моменту появления транспорта на близком расстоянии, сопровождающий предупреждает водителя поднятием красного флажка, становясь лицом к движению транспорта.

3.8. При переключении сигнала светофора на запрещающий, группа детей должна закончить переход проезжей части. Сопровождающий должен подать знак флажком водителям транспортных средств (пункт 14.4 ПДД).

4. Требования безопасности в аварийных ситуациях

4.1. При возникновении ситуаций, которые могут привести к авариям или несчастным случаям необходимо:

4.1.1. Немедленно прекратить движение и известить руководителя учреждения;

4.1.2. Под руководством сопровождающих взрослых оперативно принять меры по устранению причин, которые могут привести к несчастным случаям;

4.2. При несчастном случае:
4.2.1. Немедленно организовать первую помощь пострадавшему и при необходимости доставку его в медицинскую организацию.
4.2.2. Сообщить о случившемся администрации ДОУ и родителям пострадавшего.

5. Требования охраны труда по окончании работы

5.1. проверить по списку наличие детей в группе;
5.2. Указать время прибытия в журнале выхода воспитанников за пределы ДОУ;
5.3. Доложить администрации учреждения о прибытии воспитанников.

СОГЛАСОВАНО
председатель профкома
МБДОУ детского сада № 62
_____ Т.И. Павлова
«20» 01 2015 г.

УТВЕРЖДЕНО
Приказом заведующего МБДОУ
детского сада № 62 «Золотой улей»
от «21» 01 2015 г. № 9

ИНСТРУКЦИЯ №43
ПО ОХРАНЕ ТРУДА ПРИ ПРОВЕДЕНИИ МЕРОПРИЯТИЙ, СВЯЗАННЫХ С ПЕРЕВОЗКОЙ ДОШКОЛЬНИКОВ АВТОМОБИЛЬНЫМ ТРАНСПОРТОМ

1. Общие требования охраны труда

1.1. К управлению автобусами, осуществляющими организованную перевозку группы детей, допускаются водители, соответствующие следующим требованиям:

– имеющие стаж работы в качестве водителя транспортного средства категории "D" не менее одного года из последних 3 календарных лет;

– не совершавшие административные правонарушения в области дорожного движения, за которые предусмотрено административное наказание в виде лишения права управления транспортным средством, либо административный арест, в течение последнего года;

– прошедшие предрейсовый инструктаж по безопасности перевозки детей;

– медицинский осмотр в порядке, установленном Министерством здравоохранения Российской Федерации.

1.2. Воспитанников при перевозке должны сопровождать двое взрослых.

1.3. При перевозке автомобильным транспортом возможно воздействие на воспитанников следующих опасных факторов:

- травмирование проходящим транспортом при выходе на проезжую часть при посадке или высадке из автобуса;
- травмы при резком торможении автобуса;
- травмы в дорожно-транспортных происшествиях при нарушении правил дорожного движения или при эксплуатации технически неисправных транспортных средств.

1.4. Автобус, предназначенный для перевозки воспитанников должен быть оборудован спереди и сзади предупреждающим знаком «Дети», а также огнетушителем и медаптечкой с набором необходимых медикаментов и перевязочных средств.

1.5. В случае дорожно-транспортного происшествия с травмированием детей ответственный за перевозку сообщает с ближайшего пункта связи или с помощью проезжающих водителей о происшествии администрации учреждения, в органы ГИБДД и медицинское учреждение.

1.6. При перевозке воспитанников соблюдать установленный порядок перевозки и правила личной гигиены.

1.7. Лица, допустившие невыполнение или нарушение инструкции по охране труда, привлекаются к дисциплинарной ответственности в соответствии с правилами внутреннего трудового распорядка и, при необходимости, подвергаются внеочередной проверке знаний норм и правил охраны труда.
1.8. Включение детей возрастом до 7 лет в группу детей для организованной перевозки автобусами при их нахождении в пути следования согласно графику движения более 4 часов не допускается.

2. Требования охраны труда перед началом перевозки

2.1. Перевозка воспитанников разрешается только по письменному приказу руководителя учреждения.
2.2. Провести инструктаж воспитанников по правилам поведения во время перевозки с записью в журнале регистрации инструктажа.
2.3. Убедиться в технической исправности автобуса по путевому листку и путем внешнего осмотра.
2.4. Проверить наличие на автобусе спереди и сзади предупреждающего знака «Дети», а также огнетушителя и медаптечки.
2.5. Посадку воспитанников в автобус производить со стороны тротуара или обочины дороги строго по количеству посадочных мест. Стоять в проходах между сидениями не разрешается.
2.6. Воспитанникам следует ожидать подхода автобуса в определенном месте сбора; спокойно, не торопясь, соблюдая дисциплину и порядок, собраться у места посадки; не выходить на встречу приближающемуся автобусу; по распоряжению сопровождающего произвести перекличку участников поездки.

3. Требования охраны труда во время перевозки

3.1. При перевозке воспитанникам соблюдать дисциплину и выполнять все указания старших.
3.2. Во время движения не разрешается стоять и ходить по салону автобуса, не высовываться из окна и не выставлять в окно руки.
3.3. Скорость движения автобуса при перевозке обучающихся, воспитанников не должна превышать 60 км/ч.
3.4. Во избежание травм при резком торможении автобуса необходимо упираться ногами в пол кузова автобуса и руками держаться за поручень впереди расположенного сидения.
3.5. Не разрешается перевозить воспитанников в темное время суток, в гололед, в условиях ограниченной видимости.
3.6. Перед неохраняемым железнодорожным переездом остановить автобус, убедиться в безопасности проезда через железную дорогу и затем продолжить движение.
3.7. Дошкольникам запрещается:

- загромождать проходы сумками и другими вещами;
- вскакивать со своего места, отвлекать водителя разговорами и криком;
- создавать ложную панику.

4. Требования охраны труда в аварийных ситуациях

4.1. При появлении неисправности в работе двигателя и систем автобуса, принять вправо, съехать на обочину дороги и остановить автобус. Движение продолжать только после устранения возникшей неисправности.

4.2. При возникновении аварийных ситуаций (технической поломки, пожара и т. п.) по указанию водителя и сопровождающего дети должны быстро, без паники, покинуть автобус.

4.3. При плохом самочувствии, внезапном заболевании или в случае травматизма воспитанник обязан сообщить об этом сопровождающему.

4.4. При получении воспитанником травмы оказать первую помощь пострадавшему, при необходимости доставить его в ближайшее лечебное учреждение и сообщить об этом администрации учреждения.

5. Требования охраны труда по окончании перевозки

5.1. Съехать на обочину дороги или подъехать к тротуару и остановить автобус.

5.2. Воспитанникам выходить из автобуса только с разрешения старшего в сторону тротуара или обочины дороги. Запрещается выходить на проезжую часть и перебегать дорогу.

5.3. Проверить по списку наличие воспитанников.

5.4. По окончании поездки дети обязаны:

- после полной остановки автобуса и с разрешения сопровождающего спокойно, не торопясь выйти из транспортного средства;
- по распоряжению сопровождающего произвести перекличку участников поездки;
- не покидать место высадки до отъезда автобуса.

Муниципальное бюджетное дошкольное образовательное учреждение
детский сад № 62 «Золотой улей» Старооскольского городского округа
(МБДОУ ДС № 62 «Золотой улей»)

ПРИКАЗ

28.08.2018г. №73

Об организации работы по
предупреждению детского
дорожно-транспортного травматизма

В целях активизации работы по предупреждению детского дорожно-транспортного травматизма, воспитания у детей ДОУ навыков безопасного поведения на дорогах

ПРИКАЗЫВАЮ:

1. Общее руководство и контроль за планированием, организацией и проведением мероприятий по профилактике детского дорожно-транспортного травматизма оставляю за собой.
2. Назначить старшего воспитателя Верейкину Ирину Викторовну ответственным за организацию профилактической работы по предупреждению детского дорожно-транспортного травматизма.
3. Старшему воспитателю Верейкиной И.В. разработать план мероприятий по предупреждению детского дорожно-транспортного травматизма на 2018-2019 учебный год, включив его в годовой план ДОУ, и организовать планирование такой работы воспитателями групп.
4. В течение учебного года в рамках мероприятий по предупреждению детского дорожно-транспортного травматизма организовать проведение:

– тематических мероприятий: конкурсов, соревнований, игр, викторин с привлечением родителей и работников ГИБДД;
– бесед с родителями на родительских собраниях с привлечением сотрудников ГИБДД;
– заслушивание воспитателей на заседаниях педагогического совета о проделанной работе.

5. Обеспечить участие дошкольного учреждения в мероприятиях по ПДД, проводимых в городском округе.
6. Оказывать методическую помощь воспитателям групп в проведении мероприятий по предупреждению детского дорожно-транспортного травматизма.
7. Перед проведением мероприятий, связанных с выводом детей за пределы территории дошкольного учреждения, проводить инструктажи ответственных за проведение мероприятий о безопасности и правилах дорожного движения.
8. Ответственность за проведение мероприятий по предупреждению детского дорожно-транспортного травматизма с детьми возложить на воспитателей ДОУ, которым:

8.1. Спланировать работу по предупреждению детского дорожно-транспортного травматизма на 2018-2019 учебный год.

8.2. Обеспечить проведение образовательной деятельности с детьми по предупреждению детского дорожно-транспортного травматизма в рамках реализации образовательных областей «Познавательное развитие», «Социально-коммуникативное развитие», «Физическое развитие».

8.3. Оборудовать в каждой группе ДОУ уголки по безопасности дорожного движения, в соответствии с возрастными особенностями детей.

8.4. Привлекать к проведению мероприятий по предупреждению детского дорожно-транспортного травматизма работников ГИБДД, родителей воспитанников.

8.5. Проводить широкую просветительскую работу среди родителей воспитанников ДОУ по предупреждению детского дорожно-транспортного травматизма.

8.6. Внести изменения в паспорт дорожной безопасности на сайте МБДОУ.

9. Контроль за исполнением приказа оставляю за собой.

И.о. заведующего МБДОУ
ДС №62 «Золотой улей» _____И.В. Верейкина

УТВЕРЖДАЮ:
Заведующий МБДОУ ДС
№62 «Золотой улей»
_____Т.И. Безбородых
«___»_____2018г.

План мероприятий
по предупреждению детского дорожно-транспортного травматизма и улучшению знаний ПДД в МБДОУ ДС №62 «Золотой улей» на 2018-2019 уч. год

№ п/п	Содержание работы	Сроки исполнения	Ответственный за исполнение	Результат
Организационно-методическая работа				
1	Консультация для воспитателей «Организация работы с детьми по безопасности дорожного движения»	Август-сентябрь	старший воспитатель	Консультация,
2	Оформление уголков безопасности дорожного движения в группах	Август-сентябрь	Воспитатели	Уголки по ПДД в группах
3	Оформление мини-библиотеки в группах	Август-сентябрь	Воспитатели	Мини-библиотеки по ПДД в группах
4	Разработка перспективных планов работы по ознакомлению детей с ПДД	Сентябрь	Воспитатели	Планы работы по ознакомлению детей с ПДД
5	Пополнение методического и дидактического материала по ПДД	В течение года	старший воспитатель, воспитатели	Фонд методического и дидактического материала по ПДД
6	Организации и проведение развлечений для детей по ПДД	1 раз в квартал	Старший воспитатель, воспитатели, инструктор по физкультуре	Праздники, развлечения по ПДД
7	Консультация для воспитателей «Как знакомить дошкольников с правилами безопасного поведения на улицах города»	Ноябрь	Старший воспитатель	Консультация
8	Подготовка и проведение	Июль	Старший воспитатель,	План

	тематической недели «Азбука безопасности»		воспитатели, инструктор по физкультуре	
9	Мониторинг освоения детьми знаний о ПДД	Сентябрь-август	Старший воспитатель, воспитатели	Итоги педагогических наблюдений
Работа с детьми				
1.	Целевые прогулки: - 2 младшая и средние группы; - старшие и подготовительные к школе группы.	1 раз в квартал 1 раз в месяц	Воспитатели групп	Планы проведения прогулок
2.	Организация и проведение игр по ПДД в группах	ежемесячно	Воспитатели групп	Картотека игр по ПДД
3.	Чтение детской литературы по ПДД	В течение года	Воспитатели групп	Беседа по почитанному
4.	Беседы с детьми по ПДД: «Профессия - водитель» (2 младшие) «Мы пассажиры» (средние группа) «Мы на улицах города» (старшие)	октябрь	Воспитатели групп	планы
5.	Проведение развлечений, досугов: - досуг «Светофорчик» 2 младшие, средние группы; - развлечение «Викторина на дороге» (старшие группы); - развлечение «Красный, жёлтый, зелёный» (старшие группы)	Ноябрь Февраль июль	Старший воспитатель, инструктор по физкультуре, воспитатели групп	Сценарий развлечение, досугов
6.	Организация НОД по ПДД в группах	В течение года	Воспитатели групп	планы
7.	Выставка творческих работ «За безопасное движение»	Ноябрь	Воспитатели групп	Выставка детских работ и рисунков
8.	Проведение практических занятий с детьми старших и подготовительной к школе групп в автогородке	Апрель, май	Воспитатели групп	Конспекты занятий

9.	Просмотр мультфильмов о безопасности движения на дороге	В течение года	Старший воспитатель	Диск с мультфильмами по теме
Работа с родителями				
1.	Консультации: «Знайте правила движенья как таблицу умноженья», «Как переходить улицу с детьми»	сентябрь	Воспитатели групп	консультация
2.	Оформление папок-передвижек «Будьте внимательны на улице» «Выполняем правила дорожного движения» «Внимание – дети!» «Безопасность наших детей»	В течение года	Воспитатели групп	Папка-передвижка
3.	Участие родителей в праздниках и развлечениях по ПДД	В течение года	Старший воспитатель, специалисты, воспитатели групп	Сценарии праздников
Межведомственные связи				
1.	Организация встреч с сотрудниками ГИБДД	По согласованию	заведующий	План встречи

ПРИНЯТО:
педагогическим советом
МБДОУ ДС № 62 «Золотой улей»
протокол от «12» декабря 2017 г.
№ 2

УТВЕРЖДЕНО:
приказом заведующего
МБДОУ ДС № 62 «Золотой улей»
от «13» декабря 2017 г.
№147

Положение
об отряде помощников юных инспекторов движения муниципального бюджетного дошкольного образовательного учреждения детского сада №62 «Золотой улей» Старооскольского городского округа

1. Общие положения

1.1. Настоящее положение разработано в соответствии с Федеральным Законом «Об образовании в Российской Федерации» от 29 декабря 2012 года №273-ФЗ в целях регламентации деятельности отряда помощников юных инспекторов движения (далее – помощники ЮИД) на базе муниципального бюджетного дошкольного образовательного учреждения детского сада №62 «Золотой улей» Старооскольского городского округа (далее – ДОУ).

1.2. Отряд помощников ЮИД – добровольное объединение воспитанников, которое создаётся с целью воспитания у них гражданственности, высокой обшей культуры, коллективизма, профессиональной ориентации, широкого привлечения их к организации пропаганды безопасного поведения на дорогах.

2. Цели и задачи ЮИД

2.1. Цель создания отряда ЮИД: формирование у детей углубленных знаний Правил дорожного движения через вовлечение в число активных пропагандистов законопослушного поведения на улицах и дорогах.

2.2. Основными задачами отрядов помощников юных инспекторов движения являются:

- углубленное изучение правил, безопасного поведения на дорогах;
- развитие умения предвидеть опасные ситуации на дороге, избегать их, принимать грамотные решения в соответствии с ситуацией;
- ознакомление с методами и формами пропаганды соблюдения правил дорожного движения, формирование активной жизненной позиции.

3. Структура и организация работы отряда ЮИД

3.1. Отряд помощников ЮИД создается из числа воспитанников подготовительных групп детского сада.

3.2. Членом отряда помощников ЮИД может стать каждый воспитанник в возрасте 6-7 лет (по желанию и выбору детей).

3.3. Заведующий ДОУ издает приказ о создании отряда помощников ЮИД, назначает куратора отряда и ответственных за организацию деятельности отряда.
3.4. Куратор отряда:
- разрабатывает положение об отряде ЮИД, тематический план образовательной деятельности, план проведения мероприятий по безопасности дорожного движения;
- организует взаимодействие с социальными партнерами и участие отряда в конкурсных и других тематических мероприятиях;
- готовит краткий отчет о реализации планов, анализирует деятельность отряда помощников ЮИД.

3.5. Ответственные за организацию деятельности отряда:
- реализуют тематический план образовательной деятельности, план проведения мероприятий по безопасности дорожного движения;
- обеспечивают участие членов отряда в конкурсных и других тематических мероприятиях;
- предоставляют материалы для анализа деятельности отряда помощников ЮИД.

4. Основные направления работы юных инспекторов движения

4.1. Углубленное изучение Правил дорожного движения, овладение методами предупреждения детского дорожно-транспортного травматизма.
4.2. Проведение массово-разъяснительной работы по пропаганде правил дорожного движения, участие в конкурсных и других тематических мероприятиях по безопасности дорожного движения.
4.3. Воспитание у членов отрядов помощников ЮИД основ правосознания, гуманного отношения к людям, чувства товарищества.

5. Содержание работы отряда ЮИД.

5.1. Освоение детьми правил безопасного поведения на дорогах через участие в мероприятиях, направленных на профилактику детского дорожно-транспортного травматизма.
5.2. Информационная деятельность: создание стендов, агитационных листовок, макетов дорожной атрибутики.
5.3. Пропагандистская деятельность: проведение социальных акций, организация разъяснительной работы по теме безопасности дорожного движения в образовательном учреждении.
5.4. Совместная деятельность с МАОУ «СОШ №27 с УИОП» по углубленному изучению Правил дорожного движения и профилактике детского дорожно-транспортного травматизма.

6. Обязанности и права помощника помощников юных инспекторов движения

Помощник юных инспекторов движения обязан:

- дорожить честью, званием помощника юного инспектора движения, активно участвовать в делах отряда, своевременно и точно выполнять задания командира отряда;
- изучать Правила дорожного движения и быть примером в их исполнении;
- вести разъяснительную работу в ближайшем социуме по пропаганде Правил дорожного движения.

Помощник юных инспекторов движения имеет право:

- участвовать в обсуждении всех вопросов, относящихся к деятельности отряда, и вносить соответствующие предложения;
- участвовать в мероприятиях, направленных на пропаганду соблюдения Правил дорожного движения;
- помощник юных инспекторов движения может награждаться за активную работу в отряде грамотами, направляться на районные слеты юных инспекторов движения.

7. **Атрибуты отряда помощников ЮИД:**

- название отряда;
- эмблема;
- девиз;
- речёвка;
- песня;
- форма.

Форма регламентируется решением родительского комитета и заведующим ДОУ. Форма членов отрядов ЮИД изготавливается из плотной ткани синих оттенков и состоит из комплекта:

- для мальчиков – брюки, белая рубашка, галстук, пилотка;
- для девочек – юбка, белая рубашка, пилотка, галстук.

В форменном обмундировании используется металлическая фурнитура.

УТВЕРЖДАЮ:
заведующий МБДОУ ДС №62
«Золотой улей»
_____Т.И. Безбородых
«___»_____2018г.

План работы
отряда помощников ЮИД
МБДОУ ДС №62 «Золотой улей»
на 2018-2019 уч. год

№ п/п	Мероприятие	Сроки исполнения	Ответственный за исполнение	Результат
1	Обновление информации в уголке безопасности дорожного движения	Сентябрь 2018г. Май 2019 г.	Воспитатели Травкина О.В., Кокшарова О.А.	Уголок безопасности дорожного движения
2	Проведение занятий по дорожной безопасности	01.09.2018-31.08.2019	Воспитатели Травкина О.В., Кокшарова О.А.	План образовательной деятельности
3	Беседы с детьми о правилах безопасного поведения на улицах города	01.09.2018-31.08.2019	Воспитатели Травкина О.В., Кокшарова О.А.	План образовательной деятельности
4	Проведение игр на знаний Правил дорожного движения	01.09.2018-31.08.2019	Воспитатели Травкина О.В., Кокшарова О.А.	Картотека игр
5	Игры в автогородке	Май-август 2019 г.	Воспитатели Травкина О.В., Кокшарова О.А.	Картотека игр
6	Участие в выставке творческих работ «За безопасное движение»	Ноябрь 2018г.	Воспитатели Травкина О.В., Кокшарова О.А.	Выставка рисунков
7	Участие в акции «Пристегнись!»	Октябрь 2018г.	Воспитатели Травкина О.В., Кокшарова О.А.	Новости на странице сайта детского сада

8	Участие в родительском рейде «Безопасная горка»	Декабрь 2018г.	Воспитатели Травкина О.В., Кокшарова О.А.	Новости на странице сайта детского сада
9	Участие в конкурсе «Чудо-санки»	Декабрь 2018г.	Воспитатели Травкина О.В., Кокшарова О.А.	Новости на странице сайта детского сада
10	Участие в акции «Родители, будьте примером!»	Апрель 2019г.	Воспитатели Травкина О.В., Кокшарова О.А.	Новости на странице сайта детского сада